

2019年新型冠状病毒肺炎（COVID-19）

免责声明：本网站持续更新。在所有内容翻译完成之前，其中一些内容可能为英文。

美国病例数

2020年6月30日更新

[打印本页](#)

病例总数
2,581,229
35,664个新增病例*

总死亡病例
126,739
370个新增死亡病例*



按管辖区域查看病例和死亡数据

40个管辖区域报告了10,000个COVID-19病例。

本地图显示美国各州、哥伦比亚特区、纽约市和其他美国附属司法辖区报告的COVID-19病例数和死亡人数。将鼠标悬停在地图上以查看每个司法辖区报告的病例数和死亡人数。要访问各辖区的卫生部门网站，请点击地图上的辖区。

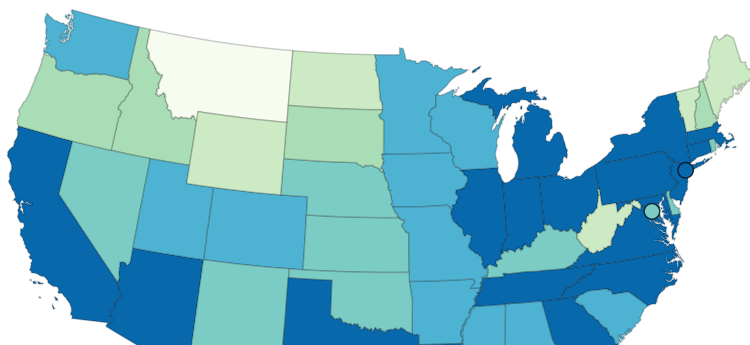

报告病例

- 0 至 1,000
- 1,001至5,000
- 5,001至10,000
- 10,001至20,000
- 20,001至40,000
- 40,001 或以上



AS GU MH FM MP PW PR VI



辖区

行政辖区	病例总数	确诊病例	疑似病例	总死亡人数	确认死亡	可能死亡
<input type="radio"/> Alabama	37,203	36,709	494	931	910	21
<input type="radio"/> Alaska	904	N/A	N/A	14	N/A	N/A
<input type="radio"/> American Samoa	0	N/A	N/A	0	N/A	N/A
<input type="radio"/> Arizona	74,533	74,119	414	1,588	1,488	100
<input type="radio"/> Arkansas	20,257	N/A	N/A	265	N/A	N/A
<input type="radio"/> California	216,550	N/A	N/A	5,936	N/A	N/A
<input type="radio"/> Colorado	32,511	29,651	2,860	1,682	1,350	332
<input type="radio"/> Connecticut	46,362	44,384	1,978	4,320	3,451	869
<input type="radio"/> Delaware	11,376	10,306	1,070	507	449	58
<input type="radio"/> Washington D.C.	10,292	N/A	N/A	551	N/A	N/A
<input type="radio"/> Florida	143,805	N/A	N/A	3,447	N/A	N/A
<input type="radio"/> Georgia	79,417	N/A	N/A	2,784	N/A	N/A
<input type="radio"/> Guam	257	N/A	N/A	5	N/A	N/A
<input type="radio"/> Hawaii	829	N/A	N/A	18	N/A	N/A
<input type="radio"/> Idaho	5,752	5,212	540	91	71	20
<input type="radio"/> Illinois	143,514	142,461	1,053	7,103	6,902	201
<input type="radio"/> Indiana	45,228	N/A	N/A	2,624	2,432	192
<input type="radio"/> Iowa	28,782	N/A	N/A	708	N/A	N/A
<input type="radio"/> Kansas	14,443	14,066	377	270	N/A	N/A
<input type="radio"/> Kentucky	15,347	14,835	512	560	557	3
<input type="radio"/> Louisiana	57,081	N/A	N/A	3,199	3,091	108
<input type="radio"/> Maine	3,252	2,892	360	105	N/A	N/A
<input type="radio"/> Marshall Islands	0	N/A	N/A	0	N/A	N/A
<input type="radio"/> Maryland	67,559	N/A	N/A	3,190	3,062	128
<input type="radio"/> Massachusetts	108,768	103,628	5,140	8,095	7,895	200
<input type="radio"/> Michigan	70,223	63,497	6,726	6,161	5,915	246
<input type="radio"/> Micronesia	0	N/A	N/A	0	N/A	N/A
<input type="radio"/> Minnesota	35,861	N/A	N/A	1,470	1,435	35
<input type="radio"/> Mississippi	27,247	27,067	180	1,073	1,056	17
<input type="radio"/> Missouri	21,043	N/A	N/A	998	N/A	N/A
<input type="radio"/> Montana	967	967	0	22	22	0
<input type="radio"/> Nebraska	19,042	N/A	N/A	269	N/A	N/A

<input type="radio"/> Nevada	18,131	N/A	N/A	536	N/A	N/A
<input type="radio"/> New Hampshire	5,760	N/A	N/A	367	N/A	N/A
<input type="radio"/> New Jersey	171,272	N/A	N/A	14,992	13,138	1,854
<input type="radio"/> New Mexico	11,982	N/A	N/A	493	N/A	N/A
<input type="radio"/> New York	177,991	N/A	N/A	8,673	N/A	N/A
<input type="radio"/> New York City	216,676	212,072	4,604	23,096	18,492	4,604
<input type="radio"/> North Carolina	63,484	N/A	N/A	1,325	N/A	N/A
<input type="radio"/> North Dakota	3,539	N/A	N/A	79	N/A	N/A
<input type="radio"/> Northern Mariana Islands	30	30	0	2	2	0
<input type="radio"/> Ohio	51,046	47,524	3,522	2,818	2,575	243
<input type="radio"/> Oklahoma	12,977	12,950	27	401	401	0
<input type="radio"/> Oregon	8,485	8,121	364	204	201	3
<input type="radio"/> Palau	0	N/A	N/A	0	N/A	N/A
<input type="radio"/> Pennsylvania	86,606	84,130	2,476	6,649	N/A	N/A
<input type="radio"/> Puerto Rico	7,465	1,693	5,772	153	59	94
<input type="radio"/> Rhode Island	16,764	N/A	N/A	946	N/A	N/A
<input type="radio"/> South Carolina	34,644	34,546	98	720	717	3
<input type="radio"/> South Dakota	6,716	N/A	N/A	91	90	1
<input type="radio"/> Tennessee	42,297	41,949	348	592	568	24
<input type="radio"/> Texas	153,011	N/A	N/A	2,403	N/A	N/A
<input type="radio"/> Utah	22,263	22,060	203	171	171	0
<input type="radio"/> Vermont	1,208	N/A	N/A	56	N/A	N/A
<input type="radio"/> Virgin Islands	84	N/A	N/A	6	N/A	N/A
<input type="radio"/> Virginia	62,787	60,124	2,663	1,763	1,658	105
<input type="radio"/> Washington	32,253	N/A	N/A	1,320	N/A	N/A
<input type="radio"/> West Virginia	2,870	2,771	99	93	N/A	N/A
<input type="radio"/> Wisconsin	31,033	28,058	2,975	784	777	7
<input type="radio"/> Wyoming	1,450	1,151	299	20	20	0

New York State's case and death counts do not include New York City's counts.

Not all jurisdictions report confirmed and probable cases and deaths to CDC. When not available to CDC, it is noted as N/A.

将美国地图添加到您的网站

各国病例和死亡人数

选择一个州查看各县病例数和死亡人数。此数据由USA Facts.org 提供

选择一个州

查看县级数据

每天的新增病例数

下表显示自疫情开始以来美国每天报告的COVID-19新增病例数。将鼠标悬停在条柱上，以查看每天的新增病例数。

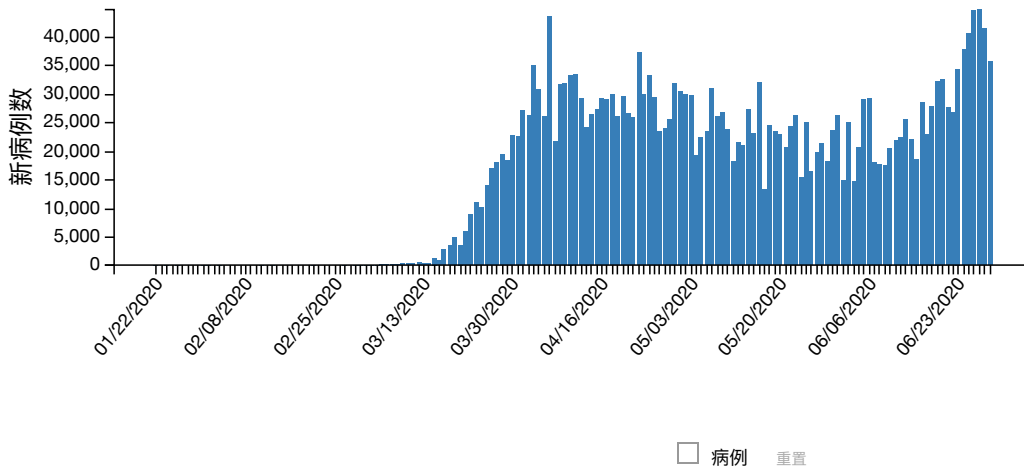

查看数据

	01/22/2020	01/23/2020	01/24/2020	01/25/2020	01/26/2020	01/27/2020	01/28/2020	01/29/2020	01/30/2020	01/31/2020
病例	1	0	1	0	3	0	0	0	0	0

下滑获取更多信息

医护人员中的病例和死亡

数据采集自2,179,289人，但仅有469,644人（21.6%）提供了医护人员状态数据。对于医护人员中的88,082个COVID-19病例，仅获得了57,601个人的死亡状态信息（65.4%）。

医护人员病例

88,082

医护人员死亡病例

481

之前的数据

CDC已将以下信息移至[之前的美国COVID-19病例数据](#)页面。

- 各辖区的社区传播程度 - 于2020年5月18日最后更新
- 每日病例总数 - 于2020年4月28日最后更新
- 按接触源统计的病例数 - 于2020年4月16日最后更新
- 来自中国武汉和钻石公主号邮轮的病例数 - 于2020年4月16日最后更新
- 按病发日期统计的病例数 - 于2020年4月15日最后更新

关于这些数据

每日更新

本页面每日根据前一天东部时间下午4:00确认的数据进行更新。



由辖区卫生部门报告

本页上的数据由各辖区的卫生部门主动报告给CDC。CDC鼓励所有辖区报告最完整、最准确、最能反映其辖区内疫情现状的信息。

辖区数

目前有56个美国附属司法管辖区上报COVID-19病例，其中包括 50个州、哥伦比亚特区、关岛、纽约市、北马里亚纳群岛、波多黎各和美属维尔京群岛。纽约州的病例数和死亡人数不包括纽约市的计数，因为它们是不同的辖区。

确诊和疑似病例数

截至2020年4月14日，CDC病例数和死亡数均包含确诊病例，疑似病例和死亡。此变更是为了体现由州和地区流行病学家理事会于2020年4月5日发布的[COVID-19临时立场声明](#)  。该立场声明包括对病例的定义，并将COVID-19列为国家应通报的疾病。国家应通报的疾病病例由各辖区主动报告给CDC。

确诊病例或死亡根据是否符合COVID-19确证性实验室证据来定义。

符合以下情况中的一种即可定义为**疑似病例或死亡**：

- 符合临床标准和流行病学证据，但未针对COVID-19进行确证性实验室检测
- 符合假定的实验室证据和临床标准或流行病学证据
- 符合生命体征记录标准，但未针对COVID-19进行确证性实验室检测

并非所有辖区都向CDC报告确诊及疑似病例和死亡病例。如果CDC没有收到报告，则标记为N/A。

数据准确性

出于以下各种原因，CDC尚不清楚COVID-19患病、住院和死亡的确切数目。COVID-19会导致轻度疾病，症状可能不会立即出现，报告和检测会有所延迟，并非所有感染者都能够接受检测或就医，并且各州和各地区在其管辖范围内确认数字的方式可能存在差异。

数据的变化和波动

当卫生部门收到更完整准确的信息时，将随时更新病例数据。

每天报告的新病例数会有所波动。周末和节假日的报告通常较少。

CDC和辖区数据之间的差异

如果CDC报告的病例数或死亡人数与辖区卫生部门报告的数据不同，应将辖区报告的数据视为最新。差异可能由报告和网站更新的时间而造成。

更多信息

[COVIDView - 美国COVID-19动态的每周监测摘要](#)

[之前的美国COVID-19病例数据](#)

[常见问题：COVID-19数据和监测](#)

[美国检测数据](#)

[世界地图](#)

[卫生部门](#)

页面最后更新：2020年6月30日

信息来源： [全国免疫与呼吸系统疾病中心（NCIRD）](#) 病毒性疾病部